WORK INSTRUCTION (INSTRUÇÃO DE TRABALHO)				
Nome da tarefa: **DISPATCH - Traslado de Gaiolas/Baker Carts**				WOW
Abrangência: **LATAM**		Seguimento: **SVC**		
Página: **1**	Revisão: **3**	Válido até: **30/03/2031**	Código: **SVC - 217 - 72**	

1. OBJETIVO DO DOCUMENTO

Orientar e instruir todos os colaboradores sobre como realizar o processo de recebimento dos pacotes no SVC.

2. ALCANCE DO DOCUMENTO

Este documento se destina às operações de SVC

3. MATRIZ DE RESPONSABILIDADES (RACI)

ATIVIDADE	R	A	C	I
Verificação do processo da área de carregamento	REP	Site Leader	Team Leader	Team Leader
Traslado de baker carts	REP	Site Leader	Team Leader	Team Leader
Utilização do Buscador (Finder) na Puxada de Carrinhos	REP	Site Leader	Team Leader	Team Leader

R – RESPONSÁVEL **A** – APROVADOR **C** – CONSULTADO **I** - INFORMADO

4. MATERIAIS E EQUIPAMENTOS UTILIZADOS

- Palette
- Paletera manual
- Rampa de descarga
- Baker carts/Gaiola
- Bins com rodas/Gaiola Pneumática
- Roll container
- Esteira/Conveyor
- Handheld

5. TERMOS E DEFINIÇÕES

- SVC (Service Center)
- REP (representantes)
- XD (Cross Docking)
- FBM (Fulfillment)
- XD (Cross Docking)
- SVC (Service Center)
- LH (Line Haul)
- MLP(Meli Logistics Provider)
- TL(Team Leader)
- LP(Loss Prevention)
- HU (Handling Units)
- YMS (Yard Management System)

6. KPIs DE CONTROLE

Produtividade: Performance Tracking

7. EPIS UTILIZADOS

- Calçado de segurança
- Colete refletivo/Uniforme refletivo
- Máscara
- Luvas

8. FLUXOGRAMA

SVC | Macroprocesso

9. AÇÕES E MÉTODOS	
Ações (O que)	**Métodos (Como)**
9.1 Verificação do Preparo da área de carregamento	**1. Considerações gerais de recebimento de veículos** Verificação da Preparação da área de carregamento Antes do traslado dos baker carts/gaiolas, é obrigatório que o líder da operação verifique se a área de carregamento está pronta para a entrada e carregamento dos veículos. Para isso, é fundamental verificar o seguinte: ➔ Disponibilidade das posições de carregamento. ➔ Equipamentos de segurança prontos e preparados com o Yard Management System (YMS). ➔ Demarcação e sinalização dentro do Local.

	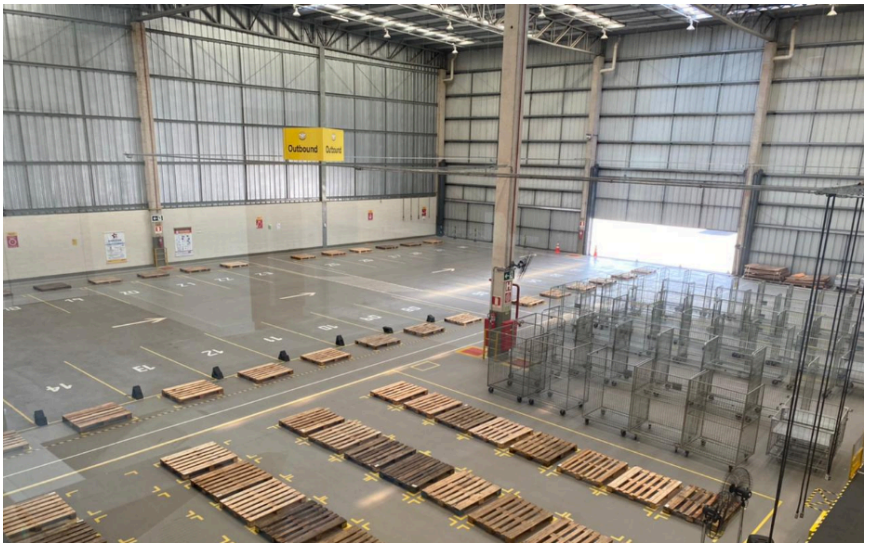
9.2 Traslado de baker carts	**2. Traslado de baker carts/gaiolas** Após o fechamento total das rotas, após análise de pós sorting conforme os passos da WI Sorting Conteinerização, deve-se realizar o traslado dos baker carts/gaiolas para a área de carregamento com as seguintes premissas: 1. Cada baker carts/gaiolas deverá ser transferido pelo operador até a área de carregamento assim que a posição estiver liberada e o veículo pronto para entrar. 2. O procedimento se aplica da mesma forma para os paletes que estão na área de volumosos

Boas práticas MLB: Rotas com muitos pacotes volumosos, iniciar o translado dos paletes até a área de carregamento e depois realizar o translado dos baker carts/gaiolas. Desta forma, facilitará a acomodação dos produtos durante o carregamento.

Análise de Segurança (Riscos e medidas de Controle):

Movimentar a gaiola corretamente conforme treinamento Movimentação Segura de Gaiolas e Carrinhos Manuais:

Após verificar as condições gerais e estruturais da gaiola, sempre utilizando-as adequadamente ao tipo de trabalho a ser executado, levando em consideração a maneira correta para o transporte:

- ➔ Realizar a movimentação da gaiola empurrando pela lateral;
- ➔ Sempre utilizar luvas e calçados de proteção ao manusear as gaiolas;
- ➔ Não transporte gaiolas com excessos acima do nível, podendo assim comprometer a visibilidade do caminho a percorrer;
- ➔ Atenção para que durante o transporte nenhum objeto caia sobre você.
- ➔ Nunca corra com as gaiolas.

- ➔ Não movimentar gaiolas posicionando-se de costas para a mesma, risco de acidentes envolvendo membros inferiores;
- ➔ Não parar a gaiola com os pés, risco de fratura;
- ➔ Nunca deve se posicionar atrás da gaiola com o campo de visão comprometido, obstruindo a visualização de possíveis obstáculos em sua frente;
- ➔ Recomenda-se não sobrecarregar as gaiolas com pacotes evitando assim a exposição de risco de acidentes.

Análise de Movimentação de Volumosos - NOVOS DOMÍNIOS (MLB)

Ao movimentar volumes individualmente observe o peso máximo. Fora das condições abaixo, movimentar entre duas ou mais pessoas ou utilizando equipamentos adequados (Ref.: INFOSHE_0017-2021 e INFOSHE_054-2023):

- 20kg para pacotes alocados em um plano superior a 75 cm do solo.
- 15kg para pacotes alocados no solo.

Sempre que montar HUs (gaiola, gaylord, etc) esteja atento na estabilidade dos pacotes já alocados para que não venham a cair. Utilize as boas práticas apresentadas no PLAYBOOK DE VOLUMOSOS.

IMPORTANTE: apenas colaboradores treinados especificamente para Volumosos poderão manusear pacotes volumosos!

Análise de Segurança (Riscos e medidas de Controle):

Riscos: -

Acidentes:

- Queda/tombamento de itens de grande volume (colchões, mobiliário, etc) ou de peso elevado (equipamentos de ginástica, máquinas e louças sanitárias);
- Tropeço por objetos no caminho que ultrapassa espaços padrão (pallet);
- Queda dos pacotes por mal acondicionamento em montagem de HU;
- Batida de dedos nos roletes metálicos quando uso de sistemas tipo berenice;
- Cortes e perfurações por elementos metálicos ou cerâmico quebrado.

Ergonômico:

	Posicionamento inadequado nas atividades de movimentação manual dos volumosos, não cumprimento da atividade entre duas ou mais pessoas. **Produtos em Avaria:** Produto avariado expõe partes ou conteúdo do produto que podem levar a acidentes. É imprescindível o treinamento das equipes sobre como agir e medidas de contenção e manuseio de produtos nesses casos. (Itens metálicos e cerâmicos avariados, mesmo sem ter visibilidade deve usar Luva anti corte disponível na operação) **Medidas de Controle:** ● Treinamento equipamento manuais e motorizados; ● Sinalização de segurança e alertas dos riscos; ● Uso dos EPIs e dispor de LUVAS especiais anti-corte nos postos de volumosos novos domínios; ● Disponibilizar ESCADA no padrão mínimo para retirada/acomodação de materiais altos (link) ● Sistema LOTO para bloqueio de veículos em doca. **Material de Apoio e Treinamento Básico (OBRIGATÓRIO A TODOS REPS DE VOLUMOSOS)** Padrão de escadas Palete Highest, aprovadas por SHE EPI Volumosos Bota de segurança com proteção de metatarso Estrechar pallets ABERTURA DE GAYLORD COM ESTILETE DE SEGURANÇA Manuseio de cargas Equipamentos de Proteção Individual
9.3 Utilização do Buscador (Finder) na Puxada de Carrinhos	**9.3.1 Benefícios da Ferramenta Agilidade na Puxada** Durante a movimentação das gaiolas para as docas, o usuário deve utilizar a ferramenta "Buscador" no HH para localizar gaiolas e pacotes adicionais de uma determinada rota antes do despacho. **Nota:** O processo de criação das zonas e associação dos pacotes aos espaços físicos - Stage - é realizado durante a triagem e está detalhado na WI_Sorting Conteinerização).

Atenção à Nomenclatura Sistêmica: Quando o sistema HH mencionar a palavra CONTAINER, o operador deve entender que se refere a um PACOTE

9.3.2 Passo a Passo da Busca por Rota

Para localizar bakers adicionais vinculados a uma rota, siga estas etapas no **Handheld (HH):**

Acesso: No menu principal do HH, selecione a bolha "Buscador".

Configuração de Filtro (Atenção):

Ao abrir, o sistema seleciona automaticamente "Busca por canalização".O REP deve clicar nos três pontos no canto superior da tela, acessar o filtro e alterar obrigatoriamente para "Busca por rota".Caso essa configuração não seja feita, o sistema indicará erroneamente que a rota não possui pacotes adicionais.

Execução: Insira o nome da rota desejada e clique em "Buscar".

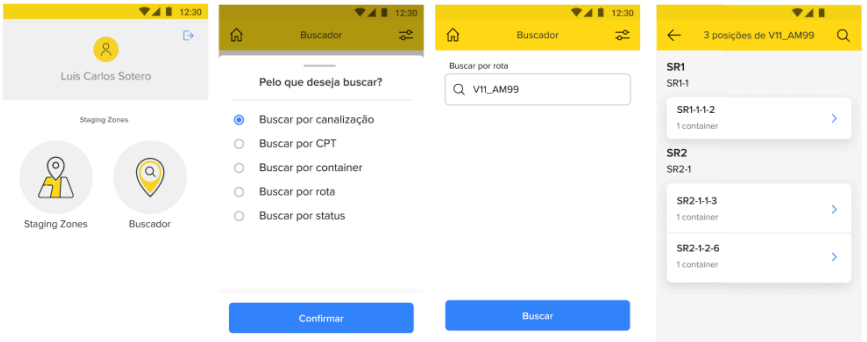

Interpretação dos Resultados

Como interpretar os resultados na tela. O sistema trará as informações organizadas da seguinte forma para facilitar a coleta

O sistema trará as informações separadas.

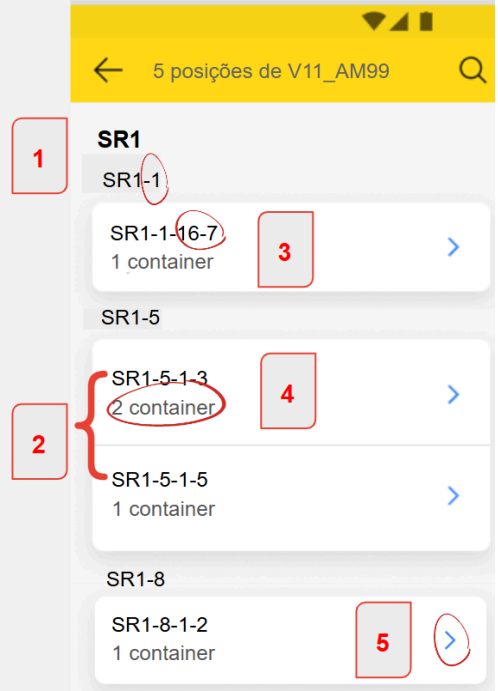

1 - Trata as zonas, organizadas por cada process path.

2 - Indica quantas gaiolas estão em cada zona.

3 - Exibea ilha e a posição da gaiola no piso.

4 - Exibe a quantidade de pacotes dentro de cada baker.

5 - Clicando na seta, o sistema apresenta o ID do pacote.

10. LINKS & ANEXOS

Fluxograma oficial detalhado no WOW
Resultados KPIS no WOW
Movimentação Segura de Gaiolas e Carrinhos Manuais:

HISTÓRICO DE REVISÕES			
REVISÃO	**ITEM**	**DATA**	**HISTÓRICO**
0	Todos	18/04/2022	[Mateus Estevão] - Criação do documento no novo formato LATAM
1	9.1	24/07/2023	[Américo Valdés] - Atualização de tela de baker cart
2	9.2	18/09/2024	Nelson Andrade] - Inclusão do item Boas Práticas para rotas com muitos pacotes volumosos.

			INFOWOW_2024_Q3|Q4
			[Tiago Weber] - Adicionado Luva produto químico INFOSHE_0012-2021 e casquete de segurança, Análise de Movimentação de Volumosos - NOVOS DOMÍNIOS INFOSHE_0017-2021, Análise de Segurança (Riscos e medidas de Controle) e Material de Apoio e Treinamento Básico (OBRIGATÓRIO A TODOS REPS DE VOLUMOSOS) INFOWOW_2024_Q3|Q4
3	9.3	31/03/2026	[Alejandro Caliz - Graziele Contreras] – É incluído o ponto 9.3 “Utilização do Buscador (Finder) na Tomada de Carrinhos” na WI de Traslado de Baker Carts. Esta nova seção apresenta os benefícios de agilidade na coleta utilizando a ferramenta “Buscador” no handheld (HH), detalha o passo a passo para busca por rota, destaca a importância da configuração correta do filtro e a interpretação dos resultados, visando maximizar a localização eficiente de gaiolas e pacotes adicionais antes da expedição, alinhado à nomenclatura sistêmica utilizada no HH. INFOWOW_2026_Q1 y Q2